DVOJEZIČNA OSNOVNA ŠOLA I LENDAVA

1. SZ. LENDVAI KÉTNYELVŰ ÁLTALÁNOS ISKOLA

ŠOLSKI ČASOPIS/ISKOLAÚJSÁG

ČEBELICE - MÉHECSKÉK

Letnik XIII, številka 13, šolsko leto 2018/2019
XIII. évfolyam, 13. szám, 2018/2019

UŽIVAJTE POČITNICE!
ÉLVEZZÉTEK A SZÜNIDŐT!
1. A

POLETI PLAVAJ, PREPEVAJ, SE POTEPAJ, POČIVAJ, UŽIVAJ, ŽOGAJ SE, POMAGAJ, SKAČI!
1. B

LEPE POČITNICE, VELIKO NASMEJANIH SONČNIH DNI IN IGRO S PRIJATELJI!
1. C

VELIKO IGRE IN GIBANJA VAM ŽELIMO. SOK JÓKEDVET KÍVÁNUNK!
1. pG

Kívánjuk, hogy nyáron a sok édes dinnyétől béka nőjön a hasatokban!
2. a

Želimo vam, da poslušate glasbo tako na glas, da sliši cela vas.
2. b

Želimo vam, da bi ujeli veliko rib.
2. c

Želimo vam, da bi pojedli goro sladoleda in se kopali v lubenici.
2. pG

Želimo vam veliko dobre volje, veliko kopanja in dolge počitnice. Itt a vakáció! Élvezd a nyarat!
3. a

Lepe in vesele počitnice želimo. Szép és vidám vakációt kívánunk!
3. b

Med poletjem ti želimo veliko užitkov ob vodi in druženja s prijatelji.
3. c

Želimo vam, da se kopate v morju in ne v lavorju. Želimo vam, da na plaži najdete skriti piratski zaklad.
3. pG

Naj bodo počitnice polne veselja, radosti, športa in posebnih doživetij. A nyáron mindenki pihenjen, és nagyon vigyázzon magára!
4. a

Naj bodo počitnice čim daljše in vesele.
4. b

Leto je bilo dolgo, a hkrati kratko. Vsak je šoli pustil spomin. Odpočijmo si in se pripravimo na novo šolsko leto. Vsem želimo lepe in prijetne počitnice.
4. c

Veliko pustolovščin, zabave in veselja.
5. a

Élvezd a szünidőt, hogy kipihend az esztendőt.
5. c

Počitnice = vodni tobogan, počitek, zabava, brez pouka, veselje, sonce, dopust, sladoled, morje, sprostitev.
5. b

Dragi bralec/bralka!

Poletne počitnice so tik pred vrati in zato smo zate pripravili nov izvod šolskega časopisa Čebelice, s katerim si boš popestril/-a te vroče dni. V njem boš zasledil/-a veliko zanimivih zgodb, domišljijskih besedil, pesmi, likovnih izdelkov učencev razredne stopnje. S pomočjo Čebelic boš med poletjem lahko bolj ustvarjalen/ustvarjalna tudi ti, saj boš v novi rubriki Poletni dnevnik našel/našla veliko zanimivih vsebin. Pripravili sva ti tudi poletne domače naloge, vendar bodi brez skrbi, kajti le-te ti bodo zagotovo všeč.
Želiva ti razigrane in dogodivščin polne počitnice.

Urednici: Leona Brodar in Zita Šimonka

Kedves Olvasó!

Végre elérkezett a gondtalan, meleg, napos nyár és így elkészítettük számodra a Méhecskék című iskolaújság legfrissebb számát. Az újság tele van az alsó tagozatos tanulók érdekes, szórakoztató, kreatív, fantáziadús történeteivel, verseivel, képzőművészeti alkotásaival és még sok egyébbel. A Méhecskék segítségével kreatívabb lehetsz a nyár folyamán te is, hiszen a Nyári napló című új rovatunk sok érdekes tartalmat kínál. Készítettünk számodra nyári házi feladatokat is. De ne aggódj, ezek biztosan tetszeni fognak!
Játékos és kalandokkal teli nyarat kívánunk!

Šimonka Zita és Brodar Leona, az újság szerkesztői

Letnik XIII, številka 13, šolsko leto 2018/2019
XIII. évfolyam, 13. szám, 2018/2019

Šolski časopis DOŠ I Lendava
Az 1. Sz. Lendvai KÁI iskolaújsága

Urednika/Szerkesztők:
Zita Šimonka
Leona Brodar

Grafično oblikovanje naslovnice/A címlap grafikai feldolgozása:
Tomi Leskovec

Na naslovnici so želje učencev razredne stopnje za poletje.
A címlapon az alsó tagozatos tanulók nyári jókívánságai találhatók.

Na zadnji strani platnice sta likovni deli učenca 5. b-razreda, Jureta Krambergerja in učenke 1. b-razreda, Tie Kepe .
Az újság hátlapján Kramberger Jure, 5. b osztályos tanuló és Kepe Tia, 1. b osztályos tanuló alkotásai találhatók.

Naklada: 120 izvodov
Példányszám: 120 példány

Tisk/Nyomta:
DigiFot d.o.o.

Logotip, tekst, likovna dela in fotografije so intelektualna last DOŠ I Lendava.
A logó, szövegek, képzőművészeti alkotások és fotók az 1. Sz Lendvai KÁI szellemi tulajdonát képezi.

Viri Clip art slik: https://www.clipart.com/en/; https://www.pinterest.com/pin/213991419780603631/
A Clip art képek forrása: https://www.clipart.com/en/, https://www.pinterest.com/pin/213991419780603631/

BILO JE V 1. A RAZREDU

KO SMO PRIŠLI V 1.RAZRED SMO SE NAJPREJ SPOZNALI. STALI SMO V KROGU. UČITELJICI STA METALI ŽOGO. KDOR JE UJEL ŽOGO, JE MORAL POVEDATI SVOJE IME. TO MI JE BILO VŠEČ.

PATRICIJA BERDEN

V ŠOLI JE NAJLEPŠE, DA SE LAKAHKO UČIMO.

EMA GERENČER

MENI JE BILO NAJBOLJ VŠEČ, KO SMO POSPRAVILI ZVEZKE V SVOJE PREDALČKE.

DUNJA MAGYAR

PRI SLOVENŠČINI SMO SPOZNAVALI NOVE ČRKE. POČUTILA SEM SE BOLJE, KER SEM POTEM LAHKO PISALA IN BRALA.

IVA DRAGOŠIČ

PRVI DAN V ŠOLI SMO JEDLI TORTO. RAD SEM IMEL ODMORE, KO SMO SE LAHKO IGRALI.

TIM DOMINIĆ

SPOZNALA SEM NEKAJ NOVIH PRIJATELJIC.

MAŠA MAGYAR

NA PREDALČKE SMO ZALEPILI LISTIČE S SVOJIM IMENOM.

KRIŠTOF FARKAŠ

ZA PREBRANE KNJIGE SMO DOBILI KUŽKE IN MUCKE. ZALEPILI SMO JIH NA VELIK LIST.

VIKTORIJA FELŠŐ

NAJRAJE SEM RISALA.

IZA SOLDAT

DOBILI SMO NOVE DELOVNE ZVEZKE.

ROK ŽALIG

UČILI SMO SE MATEMATIKO.

MEGI VEG

SPOZNALI SMO ŠOLSKO KNJIŽNJICO. VSAK JE LAHKO VZEL TRI KNJIGE.

LOLA SOBOČAN

NASTOPALI SMO V DOMU STAREJŠIH OBČANOV.

LAURA TÖRÖK

NASTOPALI SMO BOŽIČKU, KO JE PRIŠEL V ŠOLO.

SARA HORVAT BOGDAN

DUNJA MAGYAR, 1. A

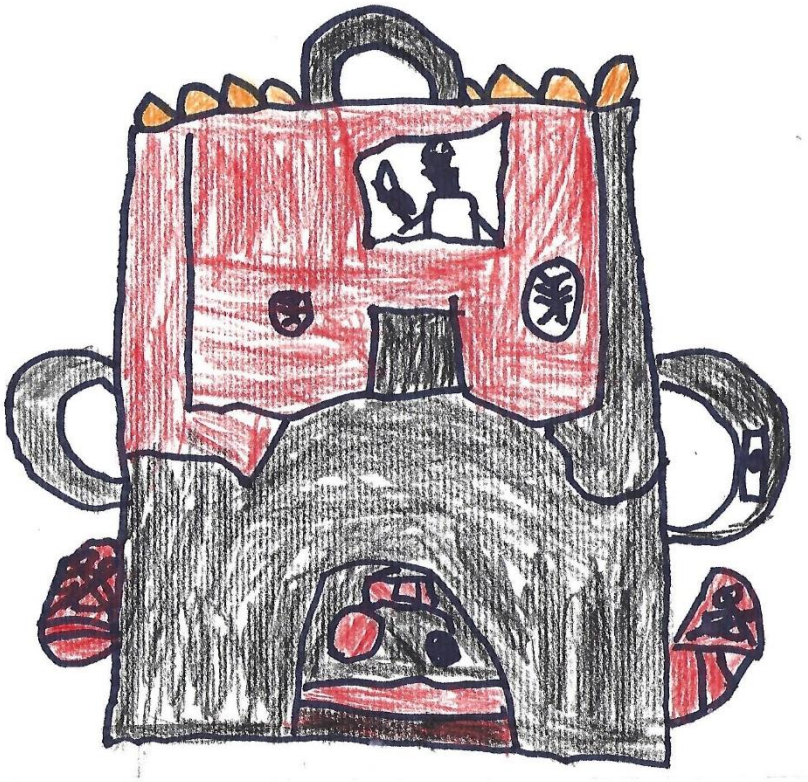

FARKAŠ KRIŠTOF, 1. A

Moj delovni dan

Leov delovni dan
Zjutraj se zbudim ob 6. uri. Oblečem se in umijem zobe. Najraje si perem zobe. nato pojem zajtrk in grem v šolo. Po kosilu grem z avtobusom domov. Doma naredim nalogo. Spat grem ob 9. uri.

Leo Bajkovec, 2. a

Lenčin delovni dan
Zjutraj vstanem ob pol šestih. Potem pojem čokoladico, se oblečem in grem v šolo. Tam se veliko novega naučim. Po kosilu grem domov. Doma se z bratom igrava. Zvečer grem spat in še pesem.

Lenče Lea Šušković, 2. b

Tajin delovni dan
Zjutraj vstanem, se oblečem, se umijem in grem v šolo. Po kosilu delam nalogo. Ob treh grem domov. Doma gledam televizijo. Potem je večer, se grem tuširat in spat.

Taja Koša, 2. b

Neov delovni dan
Zjutraj najprej zajtrkujem. Potem me ati pelje v šolo. V šoli se učimo črke, rišemo in telovadimo. V podaljšanem bivanju se igramo. Po službi prideta po mene mama in ati. Popoldan se učim in igram. Dvakrat tedensko grem na judo in enkrat na plavanje. Zvečer se skopam in grem spat.

Neo Felső, 2. b

Larisin delovni dan
Zjutraj se zbudim in imam zajtrk. Po zajtrku se oblečem v obleko za hip-hop. Potem grem v šolo. Po šoli grem vadit hip-hop, tudi nališpam se. Tudi Sofi, Klara, Anika, Lana, Hajdi, Lili, Ajša, Kejti, Emilija, Sara, Lola trenirajo hip-hop. Vadimo za nastop. Dan je lep.

Larisa Kepe, 2. b

Maijev delovni dan
Zbudim se ob pol sedmih. Potem si operem zobe in grem v šolo. Ob treh grem domov, nahranim svojega zajčka Bobija. Zvečer se skopam, oblečem v pižamo, gledam risanke in potem grem spat.

Mai Tristan Ftičar, 2. b

Spomladanski pohod

Zbrali smo se v učilnici, kjer nas je učiteljica seznanila o poteku pohoda. Po malici smo se obuli, se postavili v kolono in se odpravili proti lendavskemu stolpu – Vinarium.
V paru sem bil s Timom. Med hojo sva se pogovarjala in opazovala naravo. Pri nekaterih hišah so kužki veselo lajali na nas. Na pol poti smo se ustavili pri neki hiši in pili vodo iz nahrbtnika. Ko smo se odžejali, smo šli naprej. Po dolgi poti smo prispeli do stolpa, kjer smo pojedli sendviče, pili pijačo in jedli prigrizke. Potem smo se lahko igrali. Z Gregorjem sva šla na vsako igralo kar dvanajstkrat. Enkrat sva tudi padla, a na srečo se nisva poškodovala. Preden smo nadaljevali pot proti šoli, smo se fotografirali. Ko smo prispeli, so me že pošteno bolele noge.

Svit Čuš Sobočan, 3. c

Kinga Ávila Tátrai Kovács, 5. c

Atletski športni dan

V petek smo izvedli atletski športni dan. Zbrali smo se v matični učilnici, kjer smo se pogovorili o poteku športnega dneva.
Postavili smo se v kolono in krenili na športno igrišče. Učenci tretjih razredov smo začeli s tekmovanjem v teku na 60 in 600 m. Pri teku sem se zelo potrudil in bil vesel dobrega rezultata. Po končanem tekmovanju sem pojedel prigrizek iz nahrbtnika in popil pijačo. Po kratkem počitku smo nadaljevali z metom vortexa in s skokom v daljino. Tudi pri teh panogah sem se odlično odrezal.
Po končanem športnem dnevu smo se utrujeni vrnili v učilnico in se pogovarjali o rezultatih športnega dneva.

Veno Bedernjak, 3. b

3. a-razred na plavalnem tečaju …

Vtisi učencev s plavalnega tečaja:

Carin: »Všeč mi je, da ima naša skupina roza plavalne kapice, ker je to moja najljubša barva. Naučila sem se, kako se plava pod vodo, brez da si primem nos. Super je bilo, ko smo skočili v globoko vodo in preplavali cel bazen po dolžini.«
Erik: »Plavalni tečaj je zelo zanimiv in zabaven. Dogaja se veliko stvari, naučimo se plavati. Všeč mi je, da je topla voda. Že dolgo se nisem kopal, zato mi je toliko bolj všeč.«
Taja: »Lepo mi je, da se naučimo plavati in da se družimo.«
Márk: »Meni je najboljše na plavalnem tečaju, ker sem v najboljši ekipi in vse hitreje delamo kot drugi. Všeč mi je, da sem z Adamom, ki zelo dobro plava, z Gergőjem, Denisom in Timom.«
Elisa: »Najbolj mi je všeč, da sem z Alino in Tajo preplavala cel bazen.«
Denis: »Na plavalnem tečaju mi je zelo dobro, ker veliko plavamo in se veliko zabavamo.«
Adam: »Nekem az volt a legjobb, amikor leteszteltek bennünket milyen erősek vagyunk úszásban.«
Ana: »Všeč mi je, da se potapljamo in plavamo hrbtno.«
Matija: »Az úszótanfolyam alatt, nekem az ugrás gyakorlatok voltak a legjobbak.«
Alina V.: »Na plavalnem tečaju mi je zelo všeč, ker sem opravila bronastega delfinčka. Zelo mi je bilo všeč tudi, ko smo se igrali samokolnice in mrtvake.«
Maja: »Na plavalnem tečaju mi je zelo všeč. Delamo različne vaje in se zabavamo.«
Gergő: »Az úszás nagyon jó sport. Nagyon jó csoportban vagyok és jó csapattársaim vannak.«
Alina G.: »Na plavalnem tečaju je zelo lepo. Dosti plavamo in skačemo v vodo.«
Ksaver: »Zelo se zabavamo in dosti plavamo.«
Nikol: »Na plavalnem tečaju mi je zelo všeč, a velika škoda, da traja samo 5 dni. Znam plavati.«

Na plavalnem tečaju

Ob koncu 3. razreda je plavalni tečaj. Vsi smo se ga razveselili.
V sredo je bil prvi dan plavalnega tečaja. Ko smo ta dan prišli v šolo, smo bili vsi nasmejani in dobre volje. Z učiteljico Apollonio in Zito smo šli na kopališče v hotel Lipo. V Lipi smo se preoblekli v kopalke in se odpravili tuširat. Nato smo šli do bazena in vsak je pokazal kako zna plavati. Učiteljice so si rezultate napisale. Sledila je malica. Po malici so nam povedali, v kateri skupini bomo tekom plavalnega tečaja. V moji skupini nas je bilo 8. Vsaka skupina si je izbrala ime. Naše ime je bilo Morske lisice.
Ta dan mi bo ostal za vedno v spominu.

Antonia Muhič, 3. c

Ta teden smo imeli plavalni tečaj.
V sredo zjutraj smo pisali test iz angleščine. Po uri smo se odpravili v termalno kopališče Lipa. Šli smo peš. Na kopališču smo se preoblekli v kopalke. Razvrstili smo se po abecedi in ena po ena plavali do polovice bazena, da so nas učiteljice opazovale, kako dobro znamo plavati. Potem smo šli na malico. Za malico smo imeli sendviče. Po malici so nas razdelili v skupine. Vsak dan smo se pred plavanjem ogreli. Od začetka do konca bazena smo plavali žabico. V četrtek smo plavali za bronastega delfinčka. Do polovice bazena smo morali plavati žabico, se pred zastavicami ustaviti, za pet sekund narediti zvezdico, se obrniti in priplavati nazaj.
Na plavalnem tečaju sem se imela zelo lepo.

Aisha Vida, 3. c

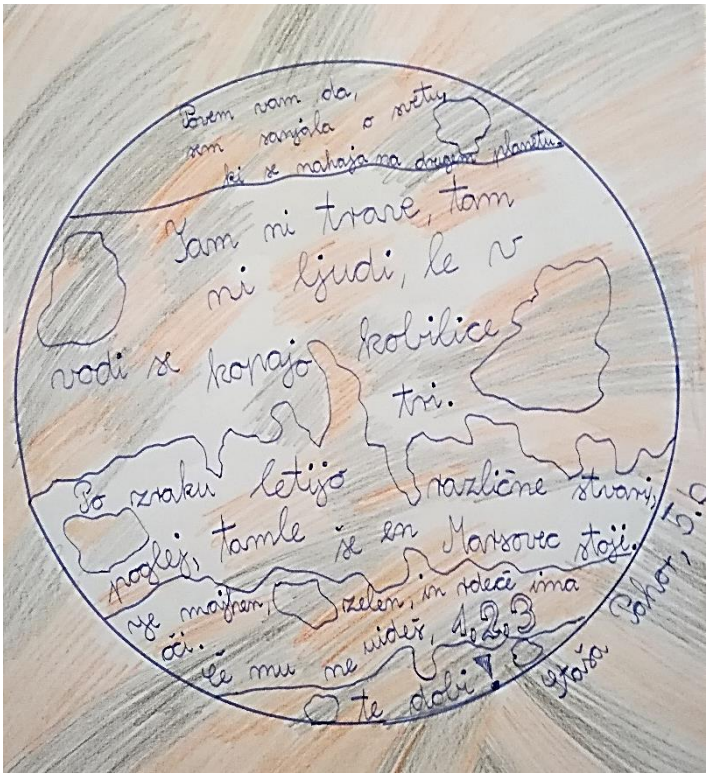

Staša Pahor, 5. b

Izlet v Sümeg

Proti koncu šolskega leta smo že vsi čakali, da gremo na izlet. Letos smo šli na Madžarsko, v Sümeg.

V Sümeg smo se peljali z avtobusom. Na poti v Sümeg smo prepevali in se pogovarjali. Ko smo prispeli, smo malicali in se šli igrat na igrala. Končno je prišel trenutek, ga gremo na grad. Na to smo vsi že komaj čakali. Na gradu smo videli, kako so kaznovali ljudi, ki so kaj slabega naredili. Videli smo tudi to, kako so takrat imeli debele stene, da jih ni zeblo. Takrat še niso imeli stekla, zato so uporabili živalsko kožo. Po ogledu gradu smo si šli ogledati viteške igre. Vitezi so na konjih izvajali razne akrobacije, preskakovali so goreče ovire, streljali z loki. Pred odhodom domov pa smo šli kupiti še kakšen spominek. Sebi sem kupila pahljačo.
Ta dan ne bom nikoli pozabila.

Marina Torma, 3. c

Zaključna ekskurzija

V torek smo se tretješolci zgodaj zjutraj zbrali na šolski avtobusni postaji. Pogovarjali smo se in nestrpno čakali na avtobus, ki je imel nekaj zamude.
Kmalu je le prispel naš avtobus, na katerega smo se hitro vkrcali. Sedel sem s sošolcem Gregorjem. Med potjo sva opazovala naravo in se pogovarjala. Po dolgi, a zanimivi vožnji smo prispeli v mesto Sümeg na Madžarsko. Najprej smo pojedli okusno malico iz nahrbtnika in se odžejali z vodo. Nekaj časa smo se igrali na igralih, nato smo nadaljevali pot do gradu. Ogled gradu je bil krasen, zanimiv in poučen. Zanimivi so bili prostori, ki so prikazovali življenje nekoč pred davnimi časi. Ogledali smo tudi kratek film o življenju na gradu in viteške igre. Nato smo šli nakupovat spominke. Jaz sem si kupil meč in žogice.
Z lepimi in bogatimi spomini smo prispeli domov.

Veno Bedernjak, 3. b

Matematika malo drugače

Na hladen majski dan, smo se učenci 2. razreda podružnične šole Gaberje, v sklopu matematike in spoznavanja okolja odločili, da na šoli izvedemo raziskavo o priljubljenosti domačih zdravih skutinih namazih. V raziskavi so sodelovali vsi učenci podružnične šole. Za raziskavo smo pripravili tri namaze:

- Zelenega ali namaz z bučnim oljem,
- Rdečega ali skutin namaz z rdečo papriko in
- Rumenega ali sladek skutin namaz z medom.

Egy hűvös májusi napon a gyertyánosi tagiskola 2. osztályos tanuló a matematikát és környezetismeretet összefűzve a tagiskola tanulói között egy felmérést készítettünk a házilag készített vajkrémek népszerüségéről. A felmérésben az iskola összes tanulója részt vett. A második osztályos tanulók három vajkrémet készítettek:

- Zöldet, amely tökmagolajjal,
- Pirosat, amely friss piros paprikával és
- Sárgát, amely mézzel készült.

Kaj mislite, kateri namaz je na šoli najbolj priljubljen?

Učenci 2. razreda smo strnili svoje misli o »matematiki malo drugače«:

Lea: Najbolj mi je bilo všeč delanje namazov, ker smo potem lahko te namaze tudi pojedli.

Tio: Všeč mi je bilo izpolnjevanje ankete, ker sem se vsakič zmedel pri risanju črtic.

Melisa: Meni je bilo najbolj všeč delanje namazov, zato ker je bilo lepo videti navdušenje drugih med pokušanjem.

Marcel: Všeč mi je bilo, da sem odkril zelo okusen namaz z medom.

Te is készítenél ilyen vajkrémeket? Itt a recept, próbáld ki!

Zöld vagyis tökmagolajos vajkrém:
Hozzávalók: 4 kanál túró, 2 kanál tejföl, 2 kanál tökmagolaj és só ízlés szerint. Mindezt turmixold össze és már kész is.

Piros vagyis paprikás vajkrém:
Hozzávalók: 4 kanál túró, 2 kanál tejföl, egy friss pirospaprika és só ízlés szerint. Jól összeturmixoljuk és tálaljuk.

Sárga vagyis mézes vajkrém:
Hozzávalók: 3 kanál vaj, 1 kanál mascarpone krém, 2 kanál méz. Turmixal összekeverjük és tálaljuk.

Prvič v bolnišnici

Pripovedovala vam bom o tem, kako sem prvič pristala v bolnišnici. Zaradi povišane telesne temperature sem šla k zdravniku, ki mi je dal pregledati kri, a se vseeno ni vedel odločiti o mojem nadaljnjem zdravljenju. Zato me je poslal na preiskave v bolnišnico.

Ker je bilo že pozno, so me v bolnišnici pridržali, da ugotovijo, kaj je z mano narobe. Že drugič v istem dnevu so mi vzeli kri. Tedaj pa so se začele težave. Medicinska sestre mi je v žilo vstavila igo, po kateri so mi dovajali infuzijo. Opozorila sem jo, da me roka peče, pa je rekla, da sem razvajena. Pol ure za tem mi je roka hudo zatekla. Končno so videli, da je bila infuzija vstavljena narobe, zato so mi jo še enkrat pravilno nastavili. Po vrhu vsega pa sem dobila še dietno hrano, ki je bila za nič. Hvala bogu, da v bolnišnični kuhinji dela moja teta, ki mi je na skrivaj priskrbela boljšo hrano.

Ugotovljeno je bilo, da sem imela pljučnico. Starša sta me pohvalila, saj niti enkrat nisem zajokala, ko so me v enem dnevu štirikrat pikali.

Kljub slabi izkušnji, ki sem jo imela v bolnišnici, se zdravniških igel ne bojim. Zapomnila sem si, kako prevzetna je bila medicinska sestra, ki mi je nastavljala infuzijo. Želela pa bi si, da zdravniško osebje upošteva včasih tudi mnenje otrok.

Maruška Zavec, 5. c

Kako sem se naučil voziti kolo

Kot majhen otrok sem tudi jaz imel kolo s pomožnimi koleščki in čelado. Največ me je pri vožnji učila mama.

Najprej sva se vozila na dvorišču. Ko sem sem se naučil voziti s pomožnimi koleščki, mi je mama najprej odvila levi kolešček. Ko sem se sedel na kolo, me je bilo vedno strah padca. Vožnja brez enega koleščka je bila težka, saj me je vsakič zanašalo desno. Postopoma sem se tega navadil. Čez en teden sem že obvladal vožnjo z enim dodatnim koleščkom, zato mi je mama odvila še desnega. Potrebno me je bilo držati za sedež, da ne bi padel. Občasno me je tudi spustila in tekla za mano. Vedel sem, da je pot do tega cilja dolga in težka, ampak mi je s pomočjo staršev uspelo.

Ne bom nikoli pozabil prve vožnje s kolesom brez pomožnih koleščkov. Zelo se veselim, da sem se naučil voziti kolo. To znanje mi bo vedno prav prišlo.

Tim Zver, 3. b

Kako sem se naučil voziti kolo

Od očeta sem dobil novo kolo črne barve, katerega sem se zelo razveselil.

Najprej sem si obul čevlje, nato sva se z očetom odpravila na dvorišče. Usedel sem se na sedež, dal noge na pedala, vendar takoj še nisem speljal. Najprej sem nekaj časa vožnjo vadil z očetom. Ko sem dobil občutek za ravnotežje, sem peljal že samostojno.

Enkrat sem se na bregu ustavil in padel. Na srečo sem si opraskal le komolec. Sklenil sem, da se ne bom več ustavljal na bregu.
Od takrat se vozim previdneje.

Bor Bratkovič Odar, 3. b

Sobotno popoldne

V prostem času se z bratom rad igram z Lego kockami. Prednost Lego kock je ta, da omogočajo sestavljanje nešteto različnih kombinacij, zato se jih stežka naveličamo. Na voljo so v najrazličnejših barvah, vse pa so izdelane iz plastike.
Neko sobota sva z bratcem sestavljala hiše iz Lego kock. Pri gradnji sva uporabila veliko različnih kock. Po dveh urah je že nastalo veliko mesto z zanimivimi hišami, različnih velikosti in oblik. Počutila sva se kot prava arhitekta. Mama je bila zelo navdušena, ko je zagledala našo umetnijo. Bila sva ponosna in srečna.
Lego kocke so ena najbolj priljubljenih igrač na svetu, zato se tudi vi igrajte z njimi.

Mark Mlakar, 3. b

Lea Magyar, 5. a

Počitnice

V nedeljo zjutraj, ko sem se zbudil, sem si zložil obleke v kovček in počakal, da se pripravijo še mama, ati in sestrica.

Vse smo odnesli v avto in se odpeljali na počitnice na morje. Bivali smo v hotelu. Najprej smo razpakirali kovčke, malo poležali v sobi in odšli na večerjo. Po večerji smo odšli spat. Naslednji dan, ko smo se zbudili in umili, smo odšli na zajtrk. Po zajtrku smo odšli na kopanje. Bilo je zabavno. Zunanji bazeni so bili še zaprti. Po kopanju smo se odpeljali v Koper. Videl sem ladjo, ki je prevažala več kot 5000 kontejnerjev. V trgovini sem si kupil sendvič, ki je bil dolg 40 centimetrov. Ko smo se vrnili iz Kopra, smo odšli

na večerjo. Po večerji smo se igrali. Vozil sem 10 voženj s simulatorjem avta. Za vse igre smo plačali 30 evrov. Ker smo bili utrujeni, smo odšli spat. Naslednji dan smo se po zajtrku igrali različne igre. Ko sem se vračal v sobo, sem obtičal v dvigalu za približno 10 minut. Hišnik ga je prisilno priklical v pritličje. Ko smo pospravili kovčke, smo se odpeljali proti domu.

V Kopru mi je bilo lepo, zato upam, da bom s starši še obiskal Koper.

Dorian Meselič, 5. b

MIÉRT JÓ A MAMÁNÁL MEG A PAPÁNÁL?

- SZERETEK A MAMÁNÁL ALUDNI, MERT OTT NÉZHETEM A TÉVÉT. ***FELŠŐ VIKTORIJA, 1. A***
- A NAGYMAMA VESZ NEKEM SOK ÉDESSÉGET. ***TÖRÖK LAURA, 1.A***
- A MAMÁVAL FŐZNI JÓ, A PAPÁNAK SEGÍTEK FÁT RAKNI A PINCÉBEN. ***SOBOČAN LOLA, 1. A***
- NÁLUNK NEM KELL RENDET RAKNI A SZOBÁBAN, ŐK RAKNAK RENDET. ***SOLDAT IZA, 1. A***
- A PAPA ENGED IGAZI FÚRÓGÉPPEL FÚRNI, AMIKOR A MAMA ÚJ KONYHÁJÁT RAKJA ÖSSZE. ***GERENČER EMA, 1. A***
- NÁLUNK FELÜLÖK A KISASZTALRA, BUKVENCEZEM AZ ÁGYON, BEBÚJOK AZ ÁGY ALÁ. ***BERDEN PATRICIJA, 1. A***
- A MAMÁVAL JÓ TORTÁT SÜTNI, A PAPÁVAL TÉVÉT NÉZNI. ***DOMINIĆ TIM, 1. A***
- A MAMA SZIGORUBB, MINT A PAPA, DE MEGENGEDI, HOGY SOK CUKROT EGYÜNK. ***BOGDAN HORVAT SARA, 1. A***
- ANYA NEM VESZ NYALÓKÁT, DE A PAPA IGEN. ***DRAGOŠIČ IVA, 1. A***
- A PAPA MOTOROZNI VISZ, AZ NAGYON JÓ. A MAMÁNÁL ÉS A PAPÁNÁL VAN PEZSGŐ. ***ŽALIG ROK, 1. A***
- OTT TÉVÉT NÉZHETEK, A PAPA LEGÓZIK VELEM. ***TREIBER ANDOR, 1. A***
- A MAMA UGYANOLYAN, MINT ANYA, UGYANAZT ENGEDI MEG. A MAMÁVAL JÓ TÁRSASJÁTÉKOT JÁTSZANI ÉS FŐZNI. ***MAGYAR DUNJA, 1. A***
- AZT JÁTSZUNK, AMIT ÉN AKAROK. ***FARKAŠ KRISTÓF, 1. A***

ERMELA BYTYQI, 1. C

PIKA BREZNIK, 1. B

Borut Jereb Sankovič, 4. a

Laž ima kratke noge

Pripovedovala bom o tem, kako sem spoznala, da se ne smem bati resnice, kakršne koli bodo posledice.

Na verouk običajno hodim s sosedom. Ker imava majhno trgovinico, ki je kar uspešna, hodiva pred veroukom kupit material za izdelke, ki jih prodajava. Starši za to ne vedo. To jim skrivava že od začetka, ko sva se sploh odločila, da bova imela trgovinico. Že večkrat sva razmišljala, da bi jim povedala resnico, pa sva se bala posledic. To sva skrivala tudi pred učiteljico verouka. Nekega dne me je poklicala mama in preverila ali sva na verouku. Takrat sem se ji že drugič zlagala, da ravno greva v učilnico. Po tem se nisem počutila ravno dobro. Bilo mi je žal, da sem lagala mami. Ko sem prišla domov sem šla v svojo sobo in razmislila kaj vse starši počnejo zame. Odločila sem se, da jima bom povedala resnico. Ko sem jima vse odkrito povedala, sta bila ponosna name, da sem jima povedala po resnici. V priznanju staršem sem povedala sosedu. Tudi njegovim staršem in učiteljici verouka sva vse povedala. Niti oni niso bili jezni.

Ponosna sem nase. Počutim se veliko bolje.

Lana Škraban, 5. a

Prvi sneg

Nekega dne, ko sem se zbudila sem zagledala sneg. Ud veselja sem se zbudila.

Stekla sem k mami in ji povedala da sneži. Hitro sem pojedla zajtrk in se oblekla. Vzela sem sani in odhitela ven. Zagledala sem prijatelje. Skupaj smo se sankali do kosila. Vdšla sem domov. Doma sem pojedla kosilo in se ulegla. Gledala sem televizijo. Kasneje sem se ponovno oblekla in šla ven k prijateljem.

Zunaj smo zgradili snežaka. Okrasili smo ga s kamni, palico, klobukom in korenčkom. Ko smo končali s snežakom, smo začeli delat stezo za sankanje. Najprej smo s sanmi pripeljali sneg potem smo sneg dali na stezo. Ob steze smo naredili večje hrt stezo. Do večera smo se sankali na njem. Zvečer so prijatelji prišli, k meni. Gledali smo film z naslovom Grinch. Pili smo čaj in jedli kekse. Ko so odšli, sem se umila in šla spat.

Za dan ne bi mogel biti boljši. Imela sem se zelo lepo. Upam, da se bo še kdaj ponovil.

Lara Krajačič, 5. a

SOBOČAN LOLA, 1. A

Presenečenje je uspelo

Za moj deseti rojstni dan so me presenetili.

Zjutraj so me starši zbudili ne da bi mi voščili za rojstni dan. Mislila sem, da so pozabili na moj rojstni dan. Skušala sem jih spomniti, da imam rojstni dan, a ni delovalo. Žalostna sem pojedla sendvič, in odšla v šolo. Ko sem se preoblekla in vstopila v razred, so mi prijateljice voščile za rojstni dan. Bila sem vesela, da vsaj one niso pozabile. Medtem so doma razvijali darila, napihnili balone in spekli torto. Doma je bila prava zmešnjava.

Po pouku sem šla v podaljšano bivanje, kjer sem naredila domače naloge. Ko smo vsi naredili domače naloge, smo se šli ven igrat. Igrali smo se skrivalnice, spuščali smo se po toboganih, se gugali in lovili. Kamije so fantje igrali nogomet, dekleta pa smo jih gledali. Po mene je prišla babica. Proti domov smo se ustavili v Šparu, Zidlu in Kiku. Veliko smo nakupili.

Ko smo prišli domov, sem odprla vrata in razlišala, kako mi pojejo za rojstni dan. Bila sem vesela, da niso pozabili. Pozneje smo še jedli torto in se veliko zabavali.

To je bil moj najboljši rojstni dan

Tia Gyurica, 5. a

Presenečenje je uspelo

Zjutraj, ko sem se zbudila, sem bila zelo vesela, saj sem vedela, da je danes moj rojstni dan. Stara sem bila deset let.

Mama mi je rekla naj se oblečem in pojem zajtrk. Usedli smo se v avto in se odpravili na pot. Nisem vedela kam gremo. Najprej smo se odpravili po mojo najboljšo prijateljico Zojo. Mama je zavila proti Murski soboti. Šli smo na igrala kjer smo smo se igrali. Splezali smo na pajkovo mrežo in se povzpeli na vrh. Ko nam je postalo dovkčas smo se odpravile v Maribor. V Mariboru smo zavili proti Mc'Donald's. Tam smo se najedli in se odpravili v Bumbar park. V Bumbar parku smo prehodile labirint. V labirintu je bilo zelo zabavno. Potem pa smo še šle ven in se vozile z avtki.

Počasi smo se odpravili nazaj v Mursko soboto. Šli smo v Maksimus. Moja sestrica je šla v igralnico, medve z mojo prijateljico in mamo pa malo nakupovat. Ko smo končale z nakupovanjem smo šle na pijačo. Čakalo me je še eno presenečenje. Z mojo sestrico, mamo in prijateljico smo se odpravile še na tortico še prej pa smo kupile svečke. Moja prijateljica Zoja pa je še prespala pri meni. Tudi to je bilo del presenečenja.

Verjamem, da mi bo se mi ta rojstni dan ostal še dolgo v sraminu. Od presenečenj mi je najbolj bilo všeč to, da je moja prijateljica prespala pri meni.

Tajda Marton Tivold, 5. a

V KATERO VODO NAJ SKOČIM?

VIJOLIČNA VODA – PRIPLAVALA BO ZLATA RIBICA, KI TI URESNIČI ENO ŽELJO.
ZELENA VODA – PAZI! V TO VODO NE PADI! SAJ V NJEJ BIVA PIRANJA, KI TE LAHKO POŽRE.
ORANŽNA VODA – V NJEJ SE BOŠ NASMEJAL DO SOLZ, SAJ TAM VRTIJO SMEŠNICE.
RUMENA VODA – V TEJ VODI NENEHNO SIJE SONCE, ZATO POSTANEŠ VES RUMEN.
BELA VODA – TVOJ OBRAZ BO ČISTO BEL KOT ČE BI BIL POMOKAN.
MODRA VODA – MIMO TEBE BO ZAPLAVALA MORSKA ŽELVICA, KI TE BO POBOŽALA PO ROKAH.
RDEČA VODA – TVOJE USTNICE BODO RDEČE, NA NJEJ SE BODO SVETLIKALI DRAGULJI.
ČRNA VODA – OJOJ! V TEJ VODI ŽIVI MORSKI PES. KO JO ZAČUTIŠ, HITRO PRIDI IZ TE VODE!
ROZANA VODA – ČAKA TE SLADKORNA PENA.
RJAVA VODA – TA VODA TE BO SPREMENILA V PLIŠASTEGA MEDVEDKA. ŽIVEL/A BOŠ NA POSTELJI MED OSTALIMI IGRAČAMI.
SIVA VODA – PRESENETIL TE BO ZAJČEK.
PISANA VODA – DOBIŠ LIZIKO Z OKUSOM MAVRICE.

MIA VEHTERSBAH, 1. B

Nika Horvat, 5. b

Zlomila sem si roko

Ime mi je Jana. Včeraj na bazenu sem si zlomila roko. Šla sem v bolnišnico. Dolgo časa sem imela gips. Nisem mogla pisati z levo roko.
Ko sem imela rojstni dan, je bila končno roka pozdravljena. Potem pa si je moja prijateljica zlomila roko. Ime ji je Klara. Vsak dan sem šla k njej domov. Vedno je bila vesela mojega obiska.

Ko se ji je roka pozdravila, sva se skupaj igrali. Potem pa sem padla s tobogana. Zelo sem se udarila. Tri tedne nisem smela v šolo. Klara je bila žalostna. Ker se je približeval Klarin rojstni dan, me ja povabila nanj. Nisem mogla na zabavo, ker me je še bolelo. Tudi jaz sem bila žalostna, ker je dolgo nisem videla.
Ozdravela sem in spet sva se lahko igrali s Klaro. Potem pa nama je Tilen uničil igro. Bili sva žalostni. Vse sem povedala mami. Mama je bila jezna na Tilna. Naslednje jutro je mama rekla Tilnu: »Nehaj nagajati Jani in Klari.« A Tilen ni ubogal.
Naslednje jutro nama je Tilen spet nagajal. Odločila sem se, da sama povem Tilnu, da naj neha. Klara se je strinjala z mano. Povedala sem Tilnu, kako se počutiva, ko nama nagaja. Od tega trenutka najprej nama Tilen ni več nagajal. Postali smo najboljši trije prijatelji.

Cvetka Miljuš, 2. c

Juri Muri v Sloveniji

Juri Muri je živel v Ameriki. Vsi so se mu norčevali, ker ni bil take polti kot Američani. Juri Muri se je užalil in se je odločil, da se bo preselil v Slovenijo, saj so tam take polti kot on. Usedel se je na letalo in odpotoval. Peljal se je približno en dan. Ko je izstopil z letala, je vedel, da je v Sloveniji. Bil je v Ljubljani, a je s taksijem odšel v Lendavo. Živel je v bloku in nihče se mu ni norčeval. Šel je tudi v hotel Lipo, na lendavski stolp in na lendavski grad.

Alina Gerebic, 3. a

Márk v Franciji

Ime mi je Márk. Imam več zgodb. Ta zgodba se imenuje Márk v Franciji. Vedno sem si želel na morje, a moje sanje so se spremenile. Zdaj si želim v Francijo. Ko sem dopolnil 18 let, sem šel na letališče v Ljubljano in moje sanje so se uresničile. Odletel sem v Francijo. Najprej sem šel v Pariz. Ogledal sem si mesto in videl sem Eifflov stolp. Šel sem na vrh. Razgled je bil božanski. Tudi kavarna je bila lepa. Potem sem šel v Barcelono in srečal mojega najboljšega igralca Messija. Našel sem tudi nove prijatelje. A morje je tu bilo super. Pač takšen je naš svet, ampak doma je najlepše.

Márk Gönc, 3. a

Dedek Jože in poredne pesmi

Nekoč je živel dedek Jože. On je pisal prav čudaške pesmi. Žiba žaba se ozre pesmica. Nekega dne pa pride k njemu vnuk. Dedek Jože se prestraši in zaklene pesmi v omaro ter skoči pred vrata. Vnuk ni mogel do televizorja, ker je bila omara že stara. Izpustila je pesmi. Vnuk je prižgal televizor in se usedel na kavč. Pesmi so se poleg vnučka skrčile in se zvile v knjige. Iz pesmi so nastale lepe, mirne pravljice. Dedek je prodal vse knjige in iz denarja, ki ga je zaslužil, kupil nov televizor. Vnuk se je zelo razveselil in

je za tri mesece prišel na počitnice k dedku Jožetu. Dedek se je tako razveselil, da je poskočil od veselja. Kupil je veliko hrane in pijače za gledanje filmov in risank.

Márk Gönc, 3. a

Samuel Horvath, 5. a

Tri vesoljske mačke (nadaljevanje zgodbe)

Včeraj so v Lendavi opazili nenavadno svetlobo pri lendavskem stolpu. V hipu se je tam zbrala množica radovednežev, ki se je na lastne oči hotela prepričati, če so na Zemljo resnično prispele tri vesoljske mačke. Vse so bile črne barve. Prispele so z mačjim plovilom. Vdrle so v hišo zraven stolpa in prestrašile ljudi v njej. Nato so jih zamotile, da je lahko njihov mačji šef ukradel denar. Pobegnile so proti svojemu mačjemu plovilu. Policija jih je zasačila in odpeljala v zapor. Njihov šef jih je rešil skozi kanalizacijski jašek. Mačke so imele slabo vest glede kraje. Odšle so nazaj k ljudem, jim vrnile denar in se opravičile. Ljudje so opravičilo sprejeli in mačke so odletele nazaj na svoj planet.

Nika Ščančar, 3. pG

Glili in Glal na obisku

Ker je začel pihati veter Prepirljivec, sta se začela Glili in Glal prepirati. Ko sem to opazil, sem ju potegnil v sobo in hitro zaprl okno. Oba sta me čudno pogledala in me vprašala, kdo sploh sem. Predstavil sem se jima. Spoznali smo se in povabil sem ju, da bi se igrali. Ko smo se nehali igrati, smo se dogovorili, da me bosta od slej naprej vsak dan obiskala. Tako je tudi bilo. Vsakič, ko sta prišla, smo si izmislili novo igro. Bilo je zares zabavno. V soboto sta celo spoznala mojega najboljšega prijatelja Nika. V začetku se niso ravno razumeli. Domislil sem se nečesa. Sestavil sem kviz prijateljstva. Od takrat smo vsi štirje nerazdružljivi prijatelji.

Rene Zorko, 4. a

Nadaljevanje zgodbe

Ker je začel pihati veter Prepirljivec, se je Glili zaletela v moje okno. Pogledala sem k oknu in zagledala nekaj puhastega. Stopila sem bliže in videla dve čudni, kosmati kepi. Odnesla sem ju k radiatorju. Glili se je vstala in se začela šopiriti. Glal jo je poskušal pomiriti, a mu ni uspelo. Glili je jezno pograbila svojo letečo žlico in se usedla na njo. Nato je odtrga paradižnik in mi ga vrgla v obraz. V trenutku sem se spremenila v kosovirja. Glal je sedel in me gledal z odprtimi usti. Glili me je vprašala, kam bi najraje šla? Povedala sem ji, da tja, kjer še nihče ni bil. Vsi trije smo se odpravili v deželo Candyland. Tam ni živel nihče. Bilo nam je zelo lepo. Glal je predlagal, da se gremo kopat v čokoladno morje. Seveda smo bili vsi takoj za. Čofotali, rajali, sladkali smo do večera. Postajalo je že pozno. Vedela sem, da se moram odpraviti. Pobožala sta me in v trenutku sem se spremenila v Stello. Oh, kako je bilo lepo!

Stella Prendl, 4. a

Obiskala sta me Glili in Glal

Ker je začel pihati veter Prepirljivec, sem se odločil, da ju spustim v mojo sobo. Vljudno sta se mi zahvalila. Vprašala sta me, kje je moja leteča žlica? Povedal sem jima, da se mi ne prevažamo z letečimi žlicami, ampak z avtomobili. Tako sta me spraševala pozno v noč. Nato smo zaspali. Naslednje jutro sem moral v šolo. Vzel sem ju s sabo. Naporno je bilo z njima v šoli. Ko smo se vrnili iz šole, sta se odločila, da si še malo ogledata mesto. Nista me pa vprašala po imenu. Njuna družba mi je zelo odgovarjala. Nestrpno čakam, da me bosta spet obiskala.

Peter Tadina, 4. a

Obisk Marsovke

Nekega dne sem skakala na trampolinu. Naenkrat je začel pihati močan veter. Zaslišala sem nenavaden zvok. Na našem dvorišču je pristal kot helikopter, velik, neznani leteči predmet. Izstopila je deklica, ki se predstavila kot Marsovka Lela. Rekla je, da me želi spoznati in bi se rada z mano igrala. Povabila sem jo v našo hišo. V trenutku je s svojo marsovsko močjo spremenila vse sobe v igralnice. Eno sobo je napolnila z Lego kockami, drugo s hišnimi ljubljenčki, tretjo pa s pravljicami. Ves dan smo se igrali in brali pravljice.

Zvečer se je spomnila, da jo čakajo starši. Izgovorila je nekaj čudnih besed. Naenkrat je na travi pred hišo pristalo čudno vozilo. Lela je vstopila, mi pomahala in več je nisem videla.

Lara Lukač, 4. a

Maja Budija, 3. a

Nenavaden prijatelj

Nekega dne se je Tinček odločil, da si bo ogledal predstavo z naslovom Čudna bitja na Zemlji. Tinček je šel v trgovino in si kupil črn smokling.
Končno je napočil dan, ko je bila predstava. Začel se je urejati. Odprl je omaro in bruhnil v jok. Kje je moj smokingggg? Mama je prihitela v sobo. Vprašala ga je, zakaj se na ves glas dere. Z žalostnim glasom ji je odvrnil, da ne najde svojega smokinga. Mama ga je tolažila, da si lahko obleče tudi kaj drugega. Tinček se je vrgel na posteljo in še bolj začel jokati. Mama je odšla iz sobe, da se uredi. Tinček je od žalosti stisnil k sebi svojo plišasto igračo. Potožil se ji je, kako je žalosten. Ugasnil je namizno lučko in žalostno gledal v strop. Naenkrat je nekdo potrkal na vrata. Odprla so se in prikazal se je majhen možiček. Izza hrbta je vzel črn, svetleč smoking. Tinček je bil presrečen. Zahvalil se mu je ter ga močno objel.

Tako je tudi majhen možiček dobil novega prijatelja, Tinček pa nov smoking in novega zaveznika.

Stella Prendl, 4. a

Marsovska pravljica

Nekoč je živel Marsovec. Ker je živel na Marsu, si je vedno želel ogledati planet Zemljo. Njegovi starši mu tega niso dovolili, saj so mislili, da je to zanj nevarno. Naskrivaj si je izdelal raketo, s kateri bi lahko poletel na zemljo. Ko je odrasel, je vsem pokazal svoj izum. Starši mu niso več ukazovali in tako se je nekega dne odpravil na Zemljo.

Med letom je že opazil, da ni vzel s sabo kamenčka za srečo. Ni mogel več nazaj. Ko je že počasi pristajal, je opazil Zemljana, ki je tekal naokrog in v zrak metal kamenje. Na srečo se je premaknil in Marsovec je lahko pristal. Ko ga je Zemljan opazil, je hitro stekel v gozd. Marsovec je šel za njim. Sredi gozda je opazil bitja oblečena v zelena in rjava oblačila, ki so nepremično stali in poslušali ukaze vodje, ki se je čudno vedel, saj je spuščal grozne glasove. Ko so zagledali Marsovca, so okrog njega postavili nekakšno zvito, bodičasto ograjo, nato pa so ga odpeljali v veliko zgradbo. Zaprli so ga v sobo in ga položili na mehko blazino. Bil je zelo prestrašen in Zemljani so mislili, da je mrtev. Niso ga več opazovali in pustili so ga samega. Marsovec je spet prišel k zavesti. Hotel je uiti iz stavbe, a to ni bilo lahko. Ker pa je bil zelo lahek, se je lahko izmuznil med nogami Zemljanov. Odpravil se je proti svoji raketi, a je ni naše. Nato je opazil množico Zemljanov, ki so si ogledovali njegovo raketo. Ko so ga zagledali, so ga hoteli ujeti, vendar jim ni uspelo. Izmuznil se jim je, stekel v raketo, jo pognal in vzletel. Med begom je pobral droben kamen, ki mu je prinesel srečo, da je lahko zbežal.

Ko je pristal na svojem planetu, so se vsi razveselili, da se je vrnil. Povedal jim je, kaj vse je doživel in jim svetoval, naj res ne gredo na Zemljo, kajti zelo je nevarno. Svoje starše je vprašal, kako vedo, da je na Zemlji nevarno. Povedali so mu, da je njegov pra, pra, pradedek tudi šel na Zemljo in se nikoli ni vrnil.

Sklenil je, da tako nevarnih stvari več ne bo počel.

Borut Jereb Sankovič, 4. a

Nenavadne sanje

Bilo je že pozno zvečer, zato sem šel spat. Hitro sem zaspal in imel čudne sanje.

Sanjal sem, da sem v vesolju in me lovijo meteoriti, ki me želijo pojesti. Na koncu me je eden res pojedel. Znotraj so bila usta videti točno tako kot šola. Tam je bilo na stotine učiteljev. Na žalost so me hoteli skuhati v juhi in me pojesti, zato sem se skril v eno izmed stranišč.Ugotovil sem, da je stranišče živo, ker me je pojedlo. Nenadoma sem pristal na nekem pokopališču, kjer so me začeli loviti okostnjaki, ki so mi hoteli vzeti kosti in jih zamenjati s svojimi.

Hitro sem zbežal, a sem nekaj trenutkov kasneje padel v zelo globoko luknjo. Kmalu sem se zbudil in ugotovil, da sem zamudil pol ur pouka v šoli.

Te sanje so se mi vtisnile v spomin in upam, da se mi ne ponovijo nikoli več.

Denis Bekčec, 5. c

Coprnica Zofka

Coprnica Zofka se je zbudila ob velikem hrupu. Ko je prišla v kuhinjo, je videla, da je metla priredila zabavo. V tistem trenutku jo je oštela in ostale metle poslala domov. Videla je, da so ji popile bonbone iz žarometov in trolsko juho. Zato je bila zelo jezna Potem je šla spat.

Luka Žalig, 5. c

Coprnica Zofka

Bilo je običajno jutro. Coprnica Zofka je vstala, si umila zobe in sedla k zajtrku. Šla je preverit, ali je pošta že prispela. Med drugim je opazila tudi ovojnico, ki ni bila ravno urejena. Odprla jo je, prebrala pismo ter okamenela. Počutila se je, kakor da bi ji kdo porinil nož v hrbet. Pismo je bilo od njene prababice, ki jo je povabila na praznovanje svojega 256-ega leta. Zofka se je namrščila, saj svoje babice ni ravno marala. Ta jo je vedno znova in znova silila, da kvačka. A vseeno je ni hotela prizadeti, zato je privolila. Hitro je pogledala po hiši, da bi našla kako darilo zanjo. Na koncu je našla staro, že na pol polomljeno vazo. Ko se je hotela odpraviti, ni nikjer našla metle. Iskala jo je po celem dvorišču, se drla in kričala, a metla se ni oglasila. Na koncu jo je našla na strehi svoje hišice. Metla se je tako dolgo obirala, da na koncu k babici ni niti uspela priti. Malo se je tega razveselila, a njen dan je postal še slabši, ko si je pripravljala palačinke iz peska, blata, hroščev in črvov. Pri tem je bila neuspešna, saj ji je vsa hiša dobesedno eksplodirala. Na koncu je bila zelo razočarana, saj je morala vso hišo pričarati nazaj. Ker je to zahtevalo veliko truda, se je utrujena zgrudila v posteljo.

Zoja Lovrin, 5. c

Coprnica Zofka

Včeraj se je Zofka zbudila veselo, saj je puhala mavrične oblačke iz ust. Še sama ni vedela, zakaj je tako vesela. Tako kot vsako jutro si je skuhala čaj iz volčjih jagod. Danes je bil čaj zelo dober, no vsaj Zofki se je zdelo tako. Odločila se je, da se gre sprehajat po krošnjah dreves in to z metlo. Ta se ni želela sprehajati z njo. Coprnici se je zdelo, da metlo nekaj daje, saj je imela zelene izpuščaje, zato se je kar sama odpravila na sprehod. Imela se je zelo lepo, ampak ne za dolgo. Kar naenkrat se je pojavil čarovnik Godrnjač. Stari sivi Godrnjač vsaj enkrat na leto obišče vse čarovnike in čarovnice. Zofka se ga zelo boji. Ni rekla ne mu ne bu in že je godrnjala kot stari medved. Odpravila se je domov. Začelo je snežiti. Ko je prispela, je videla, da se metla igra s snežakom. Coprnica je pobesnela in začela puhati zelene oblačke. Ker pa metla ni imela nobenega izpuščaja več, je Zofka takoj ugotovila, da si jih je z barvo narisala. Mislila si je grde stvari in takoj šla spat, ker tega dneva več ni mogla prenašati.

Mia Krajnc, 5. c

Coprnica Zofka

Bilo je zgodaj zjutraj, ko je Zofka vstala, si pripravila zajtrk in želela zbuditi metlo,ampak nje ni bilo nikjer. Stopila je na prag, se razgledala po dvorišču in opazila, kako se je spet prilizovala snežaku. Poklicala jo je noter, pojedla zajtrk in ko se je spet obrnila proti njej, da bi ji ga ponudila, je metla spet meni nič tebi nič, odšla k snežaku. Besna Zofka se je odpravila ven, jo jezno pograbila za vrat in zvlekla noter. Oštela jo je.

Kmalu je hotela v gozd po volčje jagode,ampak metle spet ni bilo nikjer. Zdaj ji je pa bilo dovolj! Šla je v klet, pograbila verigo in si jo priklenila na svojo roko. Nato si je pripravila kosilo,saj je bilo že skoraj poldne. Končno se je lahko opravila v gozd po volčje jagode. Prispela je. Po gozdu je hodila kar dolgo. Že se je hotela odpraviti domov, ko je naletela na grm poln volčjih jagod. Pobrala jih je in položila v košaro. Odpravila se je domov in si pripravila večerjo, ob kateri je želela piti čaj, narejen iz volčjih jagod, a si je premislila , kajti čaj iz volčjih jagod zna biti zelo močan. Zato je rajši pila kavo. Popila jo je tako veliko, da ponoči ni mogla spati, zato je bila zjutraj vsa zlovoljna.

Nika Golinar, 5. c

Zofka

Coprnica Zofka si je želela ogledati svojo najljubšo serijo, to je Čarovnice imajo talent. Ko je želela prižgati televizor, se ta ni odzval. Nekaj časa je kuhala mulo, potem pa si je pričarala še enega. Nato si je pripravila lazanjo iz mušnic in zadovoljno sedla pred televizor. Prva je nastopila njena najljubša pevka, in sicer Razglašena Berta. Ko je začela peti, so vsi žirantje pritisnili na gumb, ki deluje tako, da padeš v bazen s piranjami. Coprnica Zofka je bila besna, pa je ugasnila televizor. Bilo je že pozno, zato si je pripravila napitek, in sicer smuti iz blata, črvov, peska, zemlje in polžev. Ko je želela sesti v fotelj in spiti svoj smuti, se je njena metla spotaknila ob njo. Celo stanovanje je smrdelo kot smetišče. Ko je pospravila ta nered, je bila že utrujena, zato je šla spat.

Maruška Zavec, 5. c

Coprnica Zofka

Coprnica Zofka je čarovnica, ki je oboževala zabave...
Včeraj se je spet zabavala, pa je popila preveč punča, ki je vplival tudi na metlo. Ko sta se odpravljali proti domu, je ta izgubila nadzor nad telesom in obe sta padli v bazen. Zofka je bila jezna, ker se je trudila celih 15 let, da je postala tako umazana kot je hotela biti. Zato se je morala ponovno valjati v smeteh do konca dneva.

Anel Pahor, 5. c

RECEPT ZA ŽEMLJICE, KI PRINESEJO BOLJŠE OCENE

Sestavine:

- 3 žlice rdeče pekoče moke,
- 10 kozarcev morske vode,
- 5 žlic ruskega kvasa,
- 100 izjemnih petk.

Postopek

Najprej zamesimo testo z nogami, nato ga vržemo v pekač, ki ima preko 120 tipk. Peči se mora 5 ur. Ko se žemljice spečejo, jih posipam s karamelo.

Nika Ščančar , 3. pG

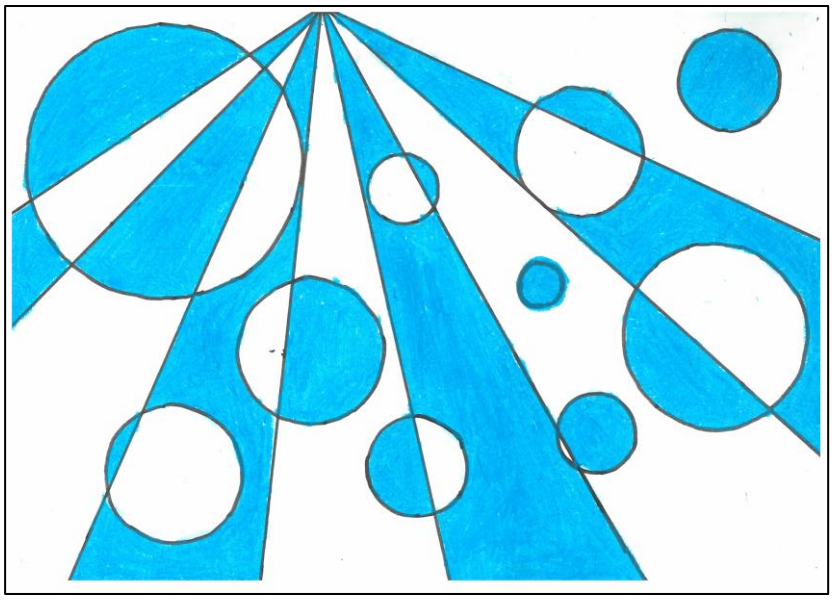

Miša Gerenčer, 4. a

Gréta Galambos, 5. a

A szerelem

“A szerelem olyan dolog, amit szavakkal nem lehet elmondani. Legtöbbször stresszes, de vannak jó pillanatok is. Néha meglepő és vannak izgalmas élmények is. Én még soha sem voltam nagyon szerelmes és egyenlőre ezen a szinten maradok. Sok titkot tudtam meg arról, hogy ki kibe volt szerelmes, de gyorsan el is fejeltettem. A legtöbb korombeli lány nagyon titokzatos, ha a szerelemről van szó. A fiúk pedig pont az ellenkezőt csinálják – elmondanak mindent egymásnak. Szóval ellentétek vagyunk. Az ellentétek pedig vonzzák egymást.”

“Az iskolában megismertem egy lányt. Amikor meglátom vagy beszélgetek vele, mindig egy kicsit elpirulok. Ezt a lányt már első osztálytól ismerem, de most, így ötödikes koromban egy kicsit tetszik. Amikor mellette állok vagy ülök vagy netán beszélgetek vele, mindig egy kicsit szégyenlős vagyok. Ilyenkor például gyakran összekeverem a szavakat. Nem tudom, ha én is tetszek-e neki.”

“Amikor kicsi voltam szerelmes voltam egy lányba. Azt nem árulom el, hogy ki volt ő. A szerelem egy idő után elmúlt.
Viszont a lánytól kaptam egy nagyon szép levelet. Én is küldtem neki egyet. Aztán történt egy nap, amikor éppen a levelet akartam neki átadni, hogy az osztálytársaim meglátták és gúnyolódni kezdtek. Úgy döntöttem, hogy majd az edzésen adom neki oda, ahova együtt jártunk. Már többször adtam neki kis ajándékokat és én is kaptam tőle néhányat. Egyszer azonban az edző észrevette ezt és mindkettőnket leszidott és ez esetről beszámolt szüleinknek is. Az esetet követően többet nem társalogtam vele. Amíg szerelmes voltam, sok minden szépet éreztem.”

5. osztályos tanulók

Alina Vida, 3. a

MIT CSINÁL AZ, AKI SZERELMES?

UDVAROL. ***DRAGOŠIČ, IVA 1. A***

VIRÁGOT ÉS SZÍVECSKÉS CSOKIT AJÁNDÉKOZ. ***BERDEN PATRICIJA, 1. A***

SZÉPEN BÁNIK AZZAL, AKIBE SZERELMES. ***BOGDAN HORVAT SARA, 1. A***

GYŰRŰT AD. ***GERENČER EMA, 1. A***

MEGHÍV EBÉDRE. ***TÖRÖK LAURA, 1. A***

KIK LEHETNEK SZERELMESEK?

A MADARAK. ***TÖRÖK LAURA, 1. A***

ANYU ÉS APU. ***SOBOČAN LOLA, 1. A***

A PAPA ÉS A MAMA. ***DOMINIĆ TIM, 1. A***

EGY FIÚ ÉS EGY LÁNY. ***BERDEN PATRICIJA, 1. A***

A KUTYÁK. ***SIPOS LEILA, 1. A***

MIT CSINÁLNAK A SZERELMESEK?

EGYMÁS KEZÉT FOGJÁK. ***FELŠŐ VIKTORIJA, 1. A***

EGYMÁS MELLETT MENNEK. ***BERDEN PATRICIJA, 1. A***

MOZIBA MENNEK. ***DRAGOŠIČ IVA, 1. A***

ÉN HÁROMSZOR VOLTAM SZERELMES: AZ OVIBAN, AZ ISKOLÁBAN ÉS A PARKBAN. AMIKOR SZERELMES VAGY, ÚGY ÉRZED, MINTHA SZÉTESNE A SZÍVED. EGYIK FELE A FIÚÉ, A MÁSIK A LÁNYÉ. ***BERDEN PATRICIJA, 1. A***

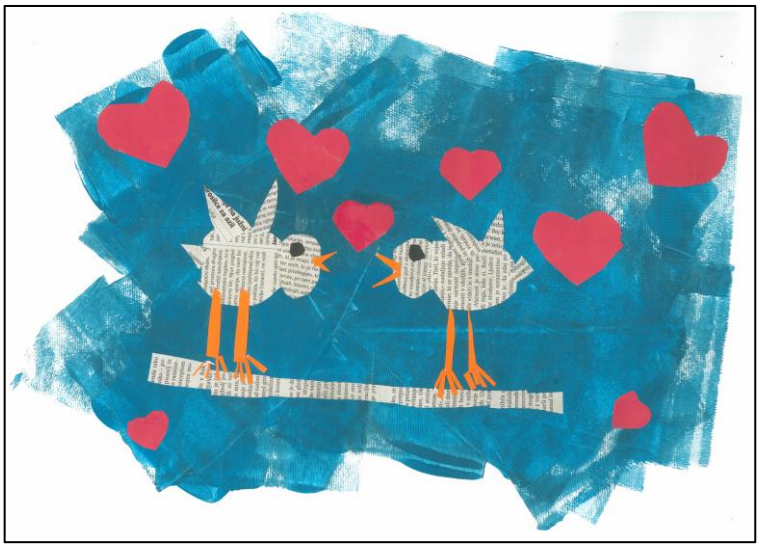

MAGYAR MAŠA, 1. A

Ksaver Pratnekar: Ljubezenska vrtnica

Zdiš se mi kot vrtnica,
obsijana s soncem.
Bolj rdeča in lepša od prave vrtnice in ljubezni.
Žariš bolj kot sonce in zvezde.
Še poljub ni tako sladek kot tvoj nasmeh.

Ob tebi vsak se zaljubi.
Prepir ob tebi je odgnan.
Tvoji trni so tako mirni kot jadrnica na mirnem morju.
V mojem srcu brez tvojega nasmeha pravega dneva ni.
Če žalost te prevzame, oblaki se spustijo name.
Vso žalost le ljubezen in veselje odpihne.

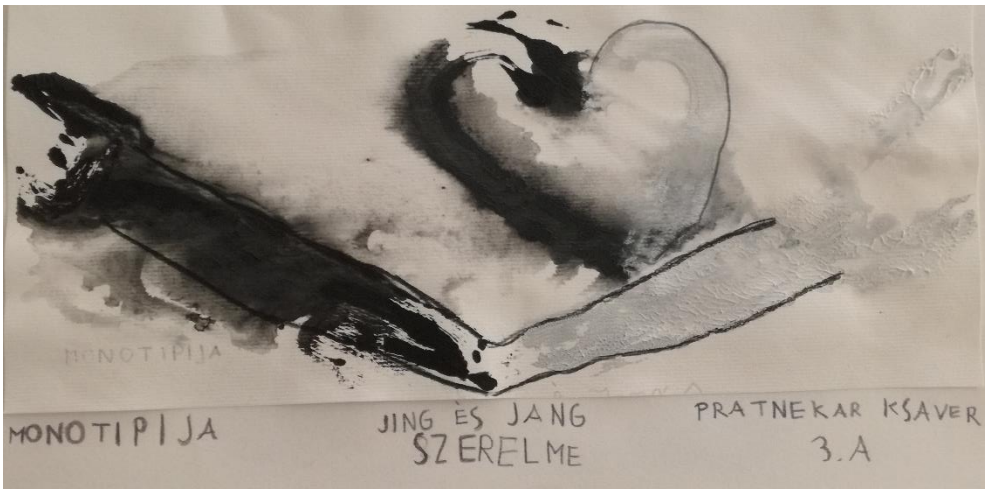

Ksaver Pratnekar, 3. a

Povodni mož vabi Urško v zlati grad

Draga Urška,

tako zelo si lepa, Uršika zala, prav za mene pravo dekle. V vodi imam zlati grad, v njem pa srebrn, drag diamant. Pridi z menoj v grad v Savici, ki je lep in drag. Tam se bova zabavala do polnoči. Pila bova rdeče, rumeno, belo in temno vino. To vino je posebno, narejeno v zlati sobi. Tam je zlata postelja za dva. Pridi in bo lepo.

Tvoj povodni mož
Aljoša Zver, 3. pG

Dopisovanje z očetom

Dragi moj ati Aleš,

brez tebe ne bi mogel živeti. Rad te imam zato, ker ko nekaj ne razumem, mi vse razložiš. Zato, ker me braniš in ker me učiš. Vsak dan me objameš. Skupaj s tabo in mamo se res zabavamo največ kar se lahko. Upam, da boš vedno tako prijazen in potrpežljiv. Res je lepo živeti s tabo. Rad bi, da bi se vedno imeli tako lepo.

Tvoj Aljoša

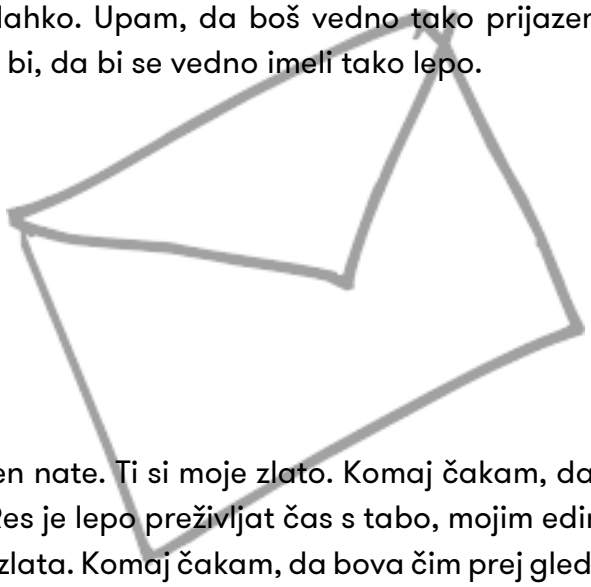

Dragi moj Aljošek,

ko mi pomagaš, sem vedno tako ponosen nate. Ti si moje zlato. Komaj čakam, da mi šiht mine in se lahko skupaj zabavava. Res je lepo preživljat čas s tabo, mojim edinim sinom. Ne bi te prodal niti za 2000 kosov zlata. Komaj čakam, da bova čim prej gledala televizijo. Lepo se bomo imeli in se zabavali do konca življenja.

Tvoj ati Aleš

Aljoša Zver, 3. pG

Napiši pismo svojemu sorodniku.

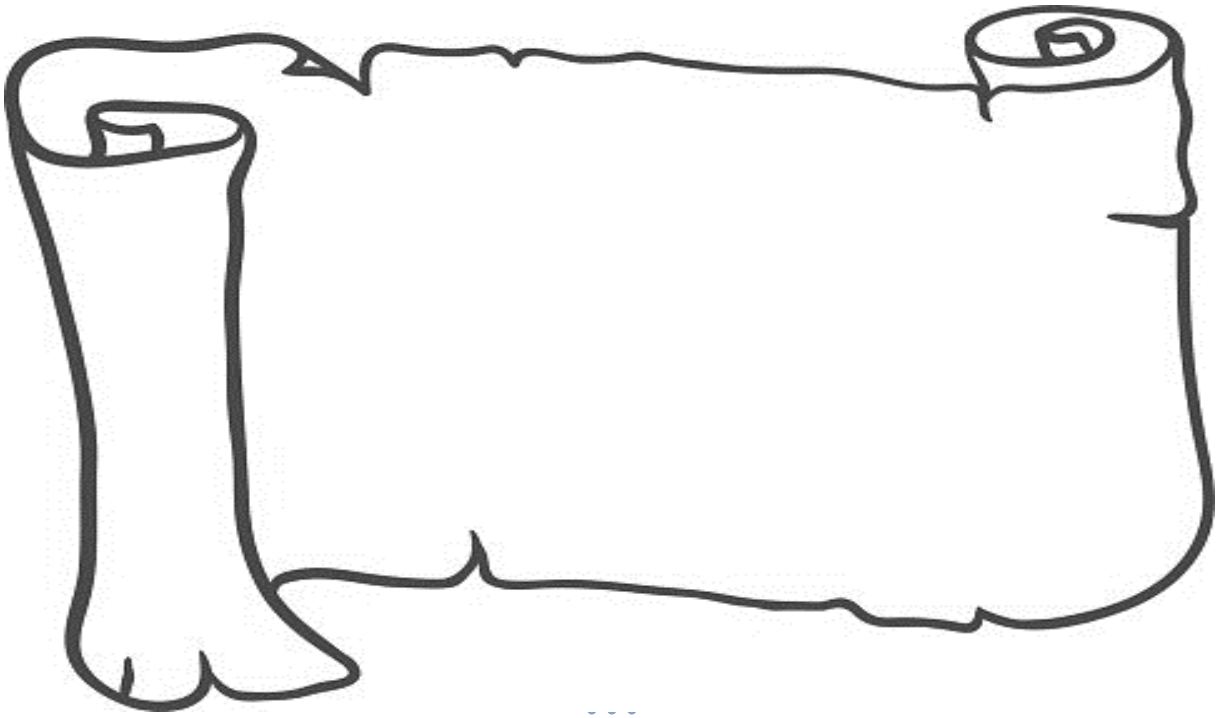

Matija Horvat: Hud zajec

Bil je hud zajec,
izgledal je tako:
Imel je dolga ušesa
in veliko oko.

V očeh imel je plamen,
v srcu velik kamen.
Hiter je bil kot strela,
niti raketa ga ni dohitela.

Ostre zobe je imel,
kar je videl je pojel.
Dolge dlake je imel svetleče,
kdor ga je srečal, ni imel sreče.

Prijateljev ni imel,
zato je žalostno živel.
Kamor je stopil se je vse stopilo,
ko sem ga videl, me je oblilo.
Matija Horvat, 3. a

Erik Pavlič: Sonce

Sonce na nebu, velikem nebu,
na čudovitem svetu,
končno je tu, juhu!
Čakali smo te, vabili smo te,
veseli smo te.
Nas greješ, daješ svetlobo,
dober prijatelj za vedno.
Erik Pavlič, 3. a

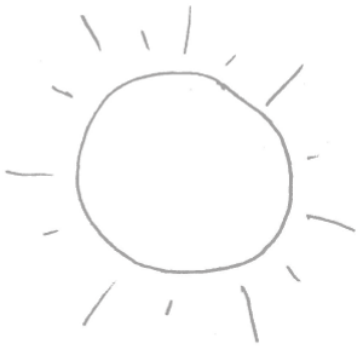

Nika Ščančar: Najlepša si, moja mama

Najlepša si, moja mama,
zelo dragocen zaklad se skriva v tvojem srcu.
Nikoli te ne bom pozabila.

Zelo te imam rada,
ker si me naučila kako postati dobrega srca.
Trudim se, da bi ti pomagala
in da bi v življenju naredila nekaj koristnega zate.

Dala bi vse,
samo ostani z menoj.
Ostani še naprej ljubeča
in polna smisla za humor.
Nika Ščančar, 3. pG

Emili Kelenc: Bedančeva pesem

Kaj kriči mi sovica, sovica ta lena?
Dobra volja je najslabša!
To si piši na roko.
Mile jere, kisle cmere z mano pojdejo.

Kaj mi ne odmeva korak, ko po stezi stopam?
Dobra volja je najslabša!
Bodi dan na dan grozen.
Ne smej se, streljaj, ubijaj živali,
pa lahko boš grozo ujel.

Kaj mi Mojca le kriči, ko jo zaklepam?
Dobra volja je najslabša na vsej Zemlji tej.
Lica polna, groza in ne sreča,
to zaklad je, he he he.
Emili Kelenc, 3. pG

Aljoša Zver: Kokošja svatba

Svatbo kokoši so imele,
zbrane iz sosednjih kokošnjakov.
Kljukale so pšenico, koruzo in še kaj,
koko koko dak dak dak!

Pipika, nevesta mlada,
ženin bil je Pepelak.
S perutmi migala oba sta rada,
Koko koko dak dak dak!

Kokodakale so celo noč!
Mira ni in ni bilo.
Koko koko dak dak dak!
Aljoša Zver, 3. pG

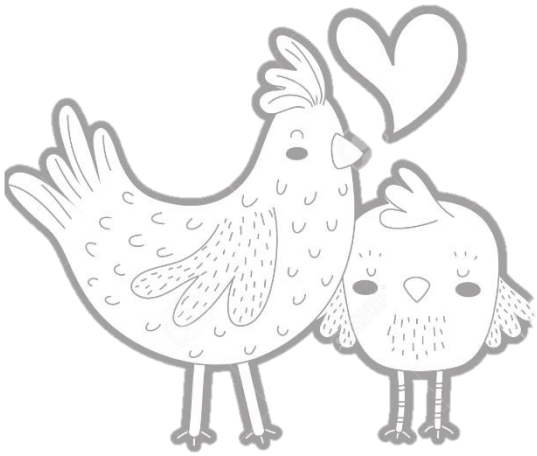

Denis Bekčec: Srajca dopetajca

Jaz sem srajca dopetajca
in zdaj bom, v krogu naokrog
z vami zaplesala v poskok,
ker jaz sem srajca dopetajca,
lala...la...lala...la...

Jaz sem srajca dopetajca
in raje se predajte zdaj,
drugače bolelo bo vas zdaj,
ker jaz sem srajca dopetajca,
lala...la...lala...la...
Denis Bekčec, 5. c

Domen Pamič: Dol s čarovnicami

Vsa ta leta ste nam vladale,
vsa ta leta ste nam kraljevale.
Zdaj prišel je čas, da vas vržemo v past,
da iz vas naredimo tekočo mast.

Z vrha gore Strad,
vas bomo vrgli v prepad.
Konec z vami čarovnice je,
zato žurka za nas otroke pričenja se.
Domen Pamič, 5. c

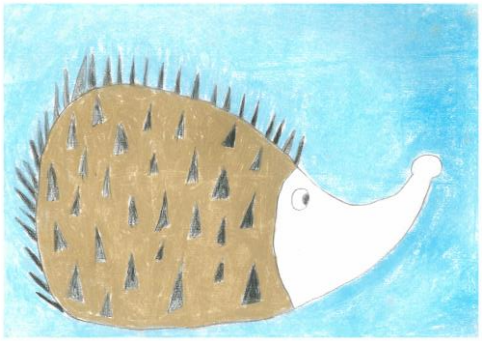

Blaž Varga, 4. a

Daša Hajdinjak, 3. c

Igraj se z mano

Na likovnem natečaju na temo »Igraj se z mano« je bila moja risba nogometašev izbrana za razstavo.
Bila je sreda, 6.3.2019, ko sem se z atijem in mamo odpravil v Slovenj Gradec. Razstava je bila v Koroškem pokrajinskem muzeju. Ker nas je bilo veliko, smo bili razdeljeni v skupine. Bil sem v sivi skupini. Naša skupina je izdelala mozaik črke A. Vsaka skupina je izdelovala svojo črko in jo obesila na vrvico. Na koncu je nastal napis IGRAJ SE Z MANO. Skupaj smo razstavili slike in naredili razstavo. Kmalu so prišli starši, ki so si ogledali risbe.
Za presenečenje je poskrbel reper Zlatko, ki je zapel nekaj svojih pesmi. Na oder je povabil tudi nekaj otrok, ki so se preizkusili v bobnanju. Na koncu prireditve, sva se ob moji izbrani risbi tudi fotografirala.

Jure Kramberger, 5. b

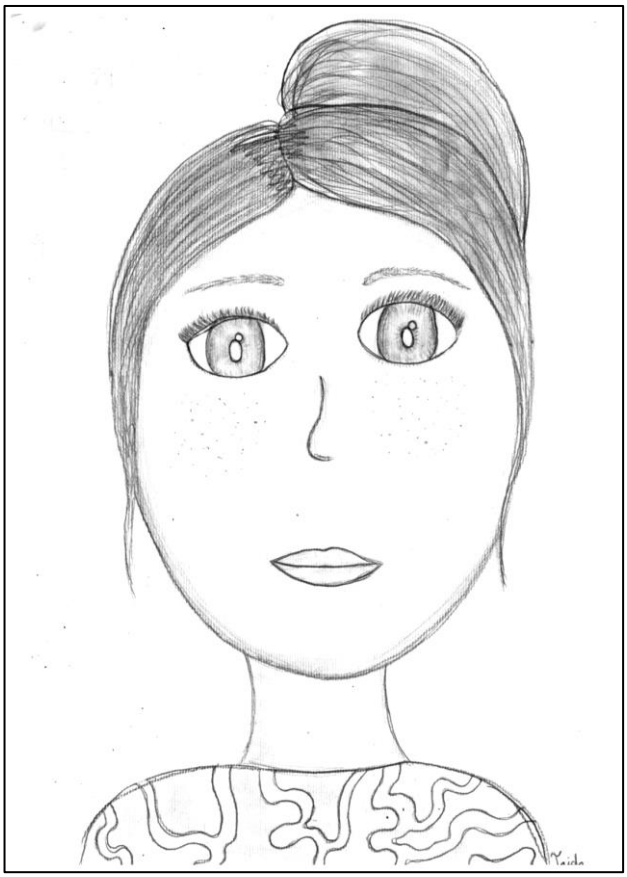

Lea Magyar, 5. a

Tim Horvatič, 3. c

Ema Vida, 5. c

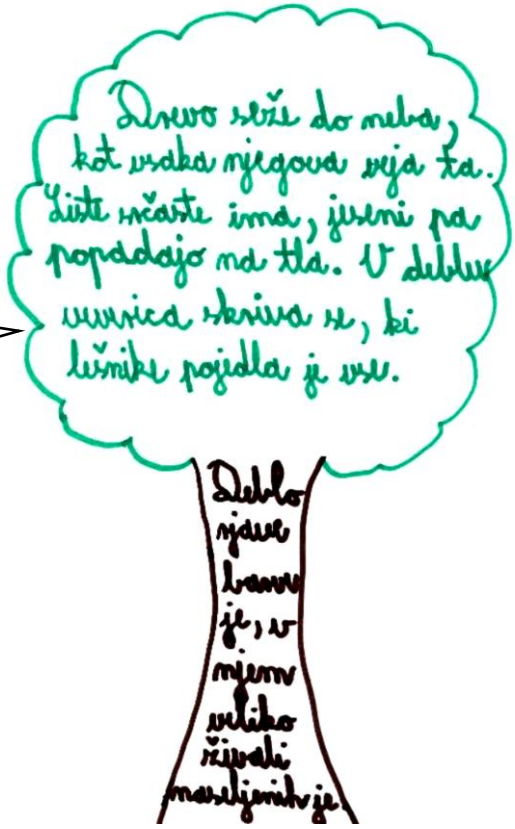

Maruška Zavec, 5. c

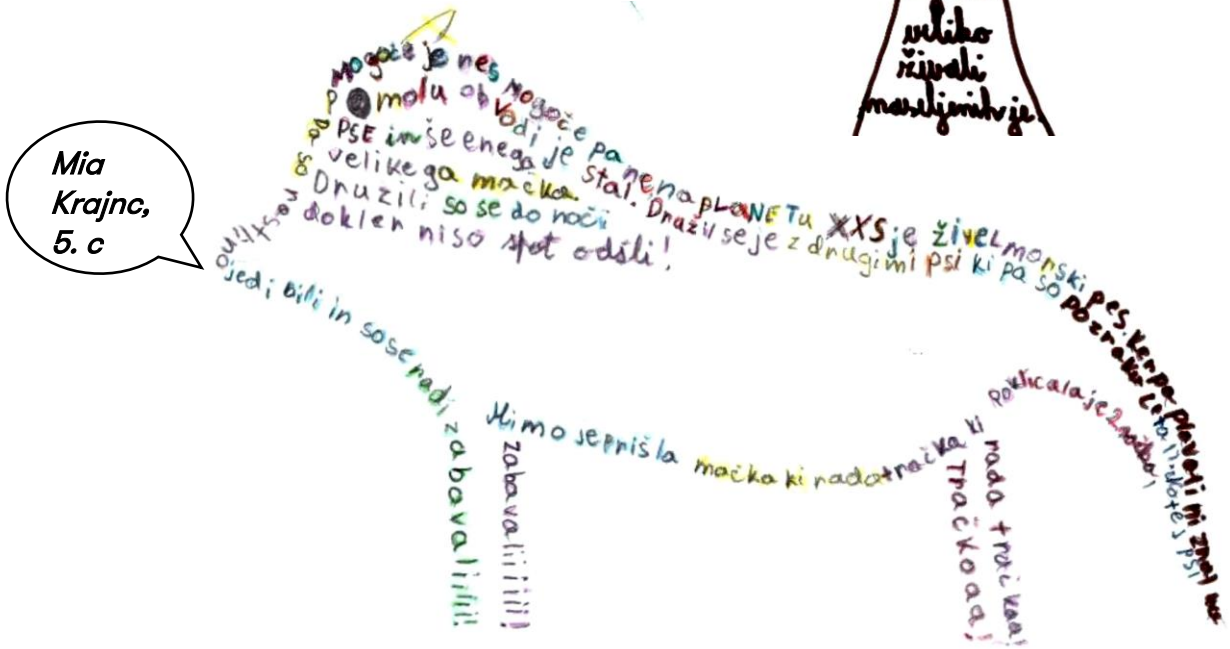

Lobog a nyár!

A gyerekek már nagyban tervezgetik, mi mindent fognak csinálni a nyári szünetben. Riporterünk a 2. a osztály tanulóit kérdezte arról, mivel fogják elütni nyáron az időt.

- Nyáron a dinóparkba megyünk a családommal. Ott megnézem a dinókat. ***Oberstar Mark Lars***
- Nyáron elmegyünk tengerre. Ott fürödni fogunk és rákokat keresni. Nyáron kapunk kutyát is. Frakk lesz a neve. ***Bogatec Mark***
- Azért várom a nyarat, mert nincs iskola és mert otthon felállítjuk a medencét. ***Sijarič Izabela***
- Én azért várom a nyarat, mert megyek a Legolandba. Otthon felállítjuk a medencét és sokat fagyizhatok. ***Dobranič Iva***
- Várom a nyarat, hogy elmegyünk tengerre. Ott egy családi parkba megyünk és lehet, hogy még állatkertbe is. ***Kocon Lapajne Tara***
- Várom a nyarat, mert elmegyünk tengerre. Egyszer, amikor tengeren voltam és kagylókat kerestem, belestem a vízbe. ***Oletič Mia***
- Én nyáron az Aquaparkba megyek, ahol nagyon sokat fürdünk majd. ***Gerenčer Maruša***
- Én azért várom a nyarat, hogy mehetek tengerre. Tengeren az unokatestvéremmel búvárkodhatunk majd. ***Lebar Mojca***
- Azért várom a nyarat, hogy napozhatok, kagylókat kereshetek és ugrálhatok a vízbe. ***Ferletič Julij***
- Én azért várom a nyarat, hogy mehetek végre tengerre és fürödhetek a medencénkben. ***Bogár Kevin***
- Aztért várom a nyarat, hogy gyűjthetek kagylókat a tengeren, fürödhetek és még azért, hogy napozhatok és búvárkodhatok. ***Lukács Kristóf***

Daša Hajdinjak in Aisha Vida, 3. c

Mojca Lebar, 2. a

Itt a szünidő

Befejeződött a tanítás.
Kezdődik a nyári szünidő.
Két hónapig nem kell iskolába menni. Mi tengerre megyünk nyaralni. Látogatni fogunk. Majd csak augusztusban jövünk vissza Lendvára. Már nagyon várom. Szeretek úszni és élvezem a tengert.

Plevel Tina
2.a osztály
1.Sz.Lendvai KÁI

Végre itt a nyár

Itt a nyár.
Mindenki örül, mert hamarosan élvezhetjük a szünidőt. Lehet táborokba menni vagy a tengerre. Én tengerre fogok menni a szüleimmel. És te?

Marič Lana
2.a osztály
1.Sz.Lendvai
KÁI

Nyaralni megyünk

Családommal a tengerre megyünk nyaralni.
Itt sok a gyerek és mindenki örül.
Én nagyon szeretek fürödni. Az arany szíveselben napozik. Az apu szeret finomat enni, a testvérem meg fagyizni.
Már nagyon várom.

Bogdan Alex
2.a osztály
1.Sz.Lendvai KÁI

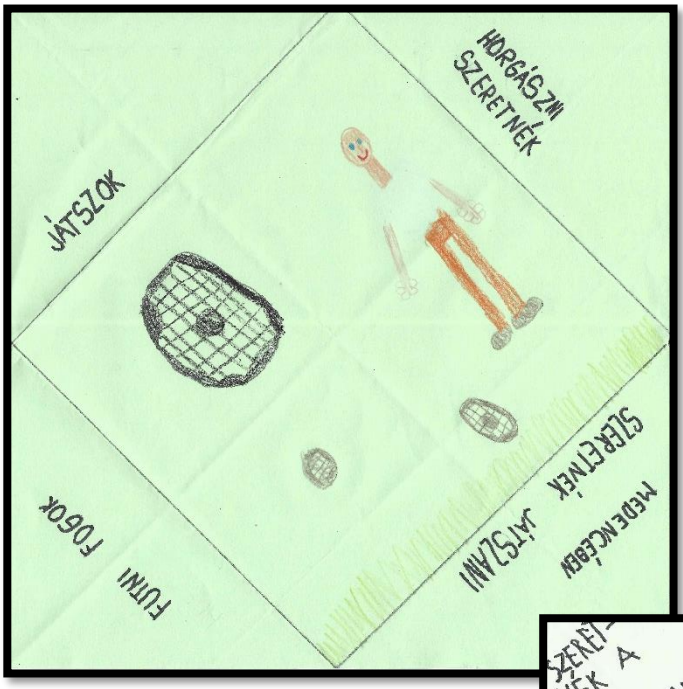

VARGA ALEX, 1. B

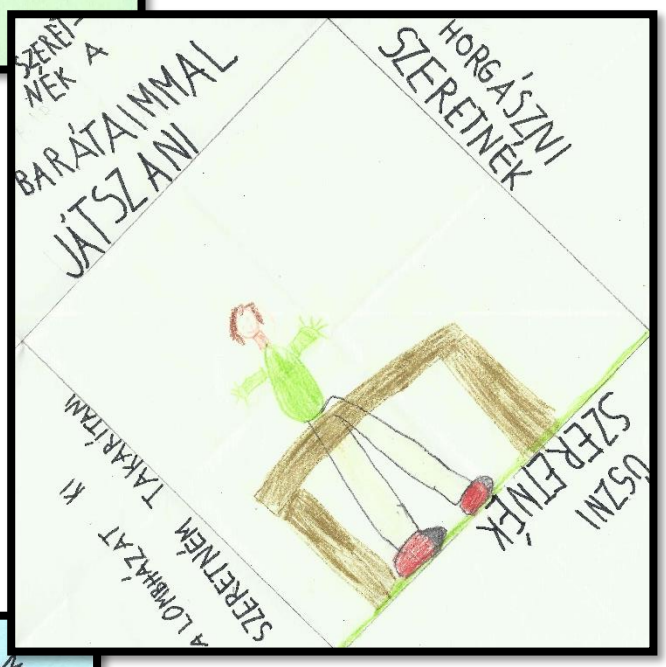

RUZSICS GERGŐ ZOLTÁN, 1. B

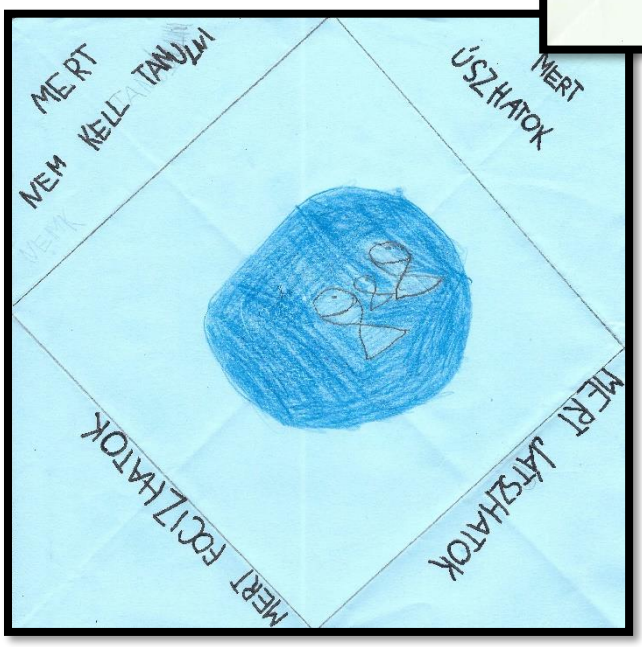

BALOGH-FAUST RÓBERT, 1. C

Uganke

Brez njega bi bila katastrofa,
ulice bi bile polne hrupa. Kaj je to?

(voziček za otroke)

Ima pet prstov, julija ležijo v omari,
ker so v tistem času neuporabne.

(rokavice)

Je skoraj kralj živali,
kot mavrica se sveti,
najdemo ga v Ljubljani.

(pav)

Erik Pavlič, 3. a

Guess the animal

It has got big long teeth.
It has got whiskers.
It has got four legs.
It hasn't got scales.
It's very srong.
It can run fast.
It can't fly.
(It's a lion.)

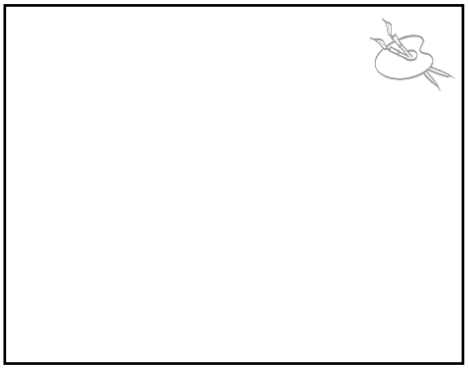

It has got strong legs and two horns.
It has got a big head.
It eats grass and leaves.
It lives in Africa.
It hasn't got wings and can't fly.
It can run and stamp its feet.
It's very dangerous.
(It's a rhinocerus.)

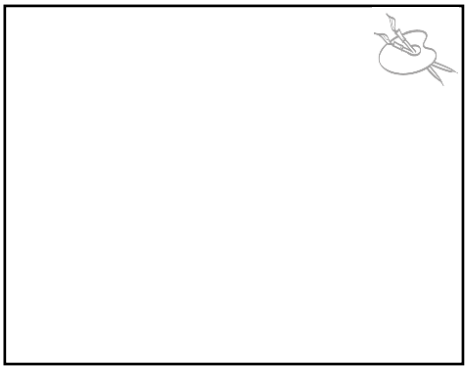

It has got feathers and wings.
It's got a small head.
It hasn't got claws.
It's small and it can fly.
It can't swim.
(It's a parrot.)

Aron Kulčar, 4. b

Oldd meg a keresztrejtvényt!

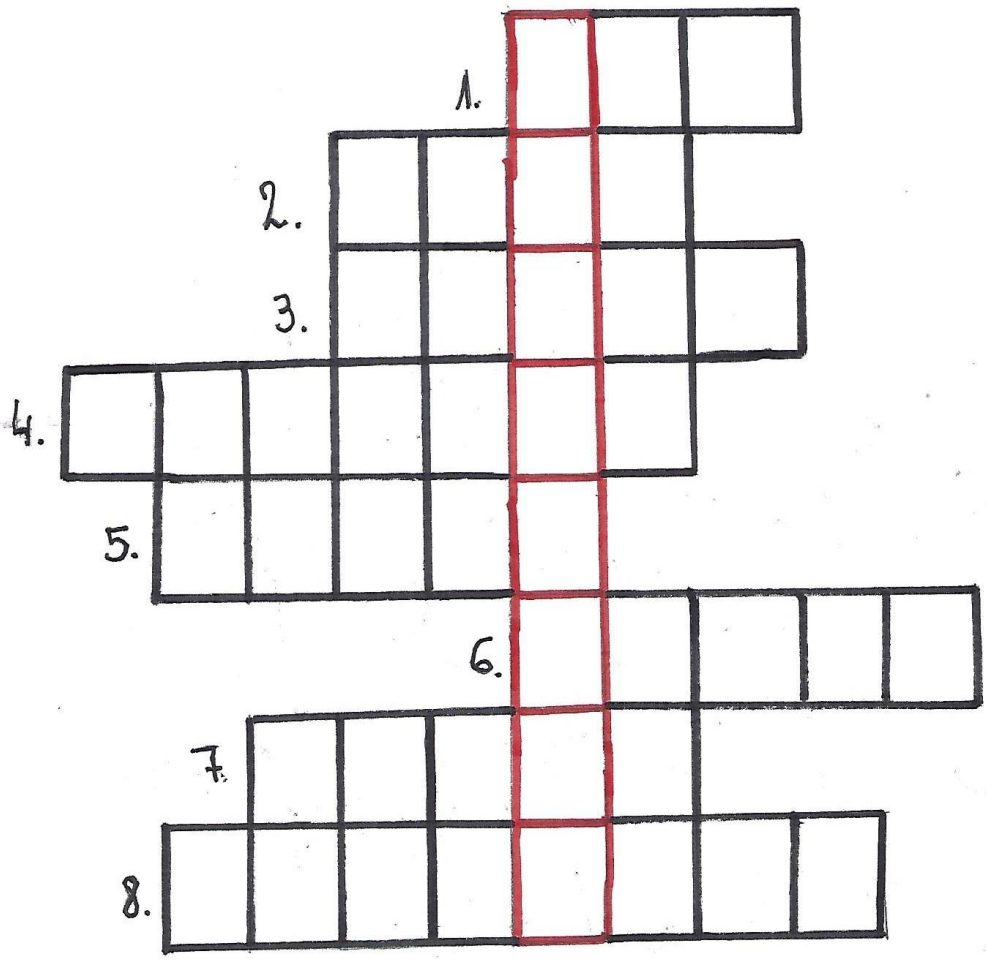

1. Min állunk?
2. Mi van a kilincs alatt?
3. Mivel fociznak a fiúk?
4. Mi közeledik?
5. Ki szórakoztat a cirkuszban?
6. Melyik állat az ember legjobb barátja?
7. Mennyi 2+1?
8. Mi a hotel más megnevezése?

Galambos Gréta, Krajačič Lara, Felšő Sofia, Tátrai Kovács Kinga Ávila

5 STVARI, KI JIH ŽELIM NAREDITI TO POLETJE:

1 _____

2 _____

3 _____

4 _____

5 _____

KEDVENC NYÁRI ÖLTÖZÉKEM

MOJA POLETNA JED

KEDVENC NYÁRI FILMJEIM

PRIPOROČILNI SEZNAM KNJIG
KÖNYVAJÁNLÓ

Miša Gerič Špacapan: Vinarkov stolp

R.J. Palacio: Julianova zgodba

Jeff Kinney: Dnevnik nabritega mulca

Francesc Puigpelat: Deklica, ki se je spremenila v mobi

Marék Veronika: Alfa bácsi titka

Berg Judit, Polgár Judit: Alma – A sötét birodalom

Andy Lee: Ne nyisd ki ezt a könyvet!

Szabó Borbála: Az átszívó porszívó

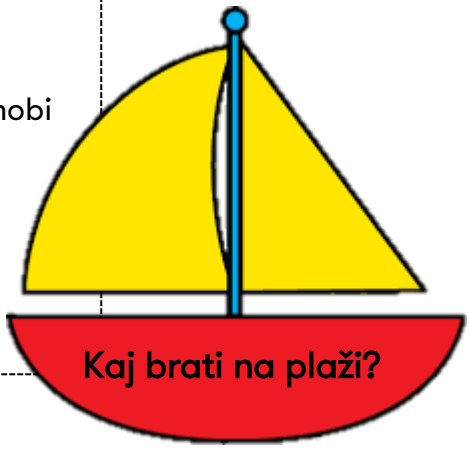

Készíts rajzot!

Napiši, zakaj ti je bila prebrana knjiga všeč.

POLETNE DOMAČE NALOGE NYÁRI HÁZI FELADATOK	
Zjutraj pojdi na dolg sprehod v naravo.	
Sportolj!	
Obišči prijatelja/-ico in se cel dan igrajta.	
Látogasd meg nagyszüleidet!	
Pojej veliko sladoleda.	
Nézd meg a kedvenc filmed!	
Speci palačinke in se posladkaj.	
Búvárkodj!	
Nastavi vodo za živali na vrtu.	
Süss pizzát!	
Zavrti si svojo najljubšo pesem in zapleši.	
Nevess hangosan és szívből!	
Uleži se na travo in opazuj oblake.	
Figyeld a csillagos eget és keress egy hullócsillagot!	
Čim večkrat uporabi besede hvala, izvoli, prosim.	